

メディアアートシンポジウム2010

フィジカルコンピューティングワークショップ

2010年12月25日10:30～17:00 / 静岡文化芸術大学

小林 茂（岐阜県立国際情報科学芸術アカデミー [IAMAS] 准教授）

Arduinoボード (標準モデルの場合)

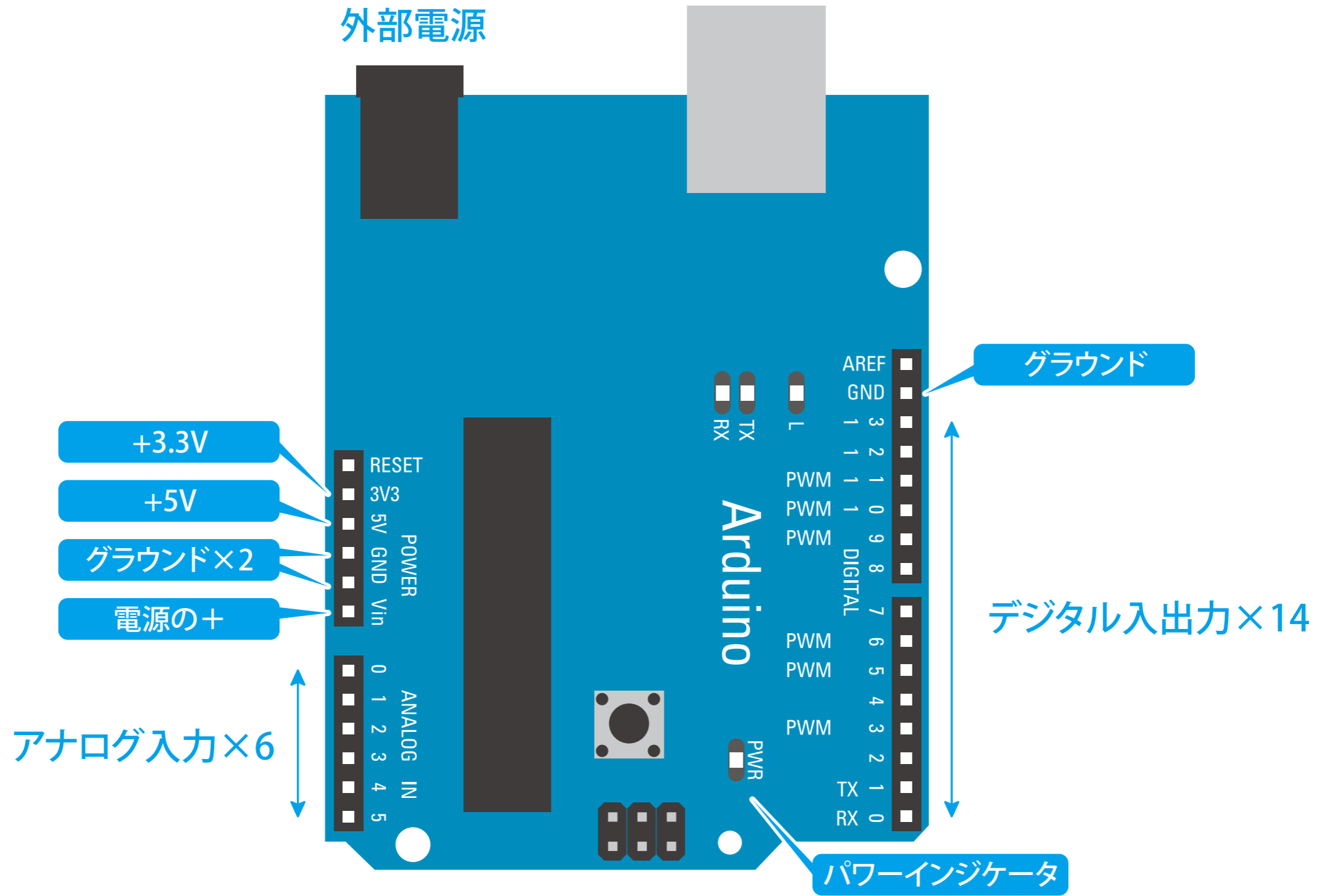

Arduino IDE

Verify

スケッチがコンパイルできるか確認する

Stop

シリアルモニタが動作中であれば停止する

New

新しいスケッチを生成する

Open

サンプルや既存のスケッチを開く

Save

現在開いているスケッチを保存する

Upload

スケッチを Arduino ボードにアップロードする

Serial Monitor

シリアルモニタを開く

- Toolbar:** A row of icons for Verify, Stop, New, Open, Save, and Upload. A blue callout bubble labeled "ツールバー" (Toolbar) points to this row.
- Tab:** A tab labeled "Blink" is visible. A blue callout bubble labeled "タブ" (Tab) points to it.
- Text Editor:** The main area contains C++ code for a Blink sketch. A blue callout bubble labeled "テキストエディタ" (Text Editor) points to this area.
- Message Area:** A dark grey area at the bottom showing "Done compiling." and "Binary sketch size: 896 bytes (of a 30720 byte maximum)". A blue callout bubble labeled "メッセージエリア" (Message Area) points to this area.
- Text Area:** A dark grey area at the very bottom, currently empty. A blue callout bubble labeled "テキストエリア" (Text Area) points to this area.

Annotations on the left side of the image point to specific icons in the toolbar:

- Verify icon: Verify
- Stop icon: Stop
- New icon: New
- Open icon: Open
- Save icon: Save
- Upload icon: Upload

Firmataとは？

Firmataのセットアップ

1. Arduino IDEを起動
2. Tools→Boardで
Arduino Duemilanove or Nano w/ Atmega328を選択
3. Tools→Serial Portで/dev/tty/usbserialで始まる名前の
ポートを選択
4. File→Examples→Firmata→StandardFirmataを開く
5. Uploadボタンでアップロード

Firmataのセットアップ

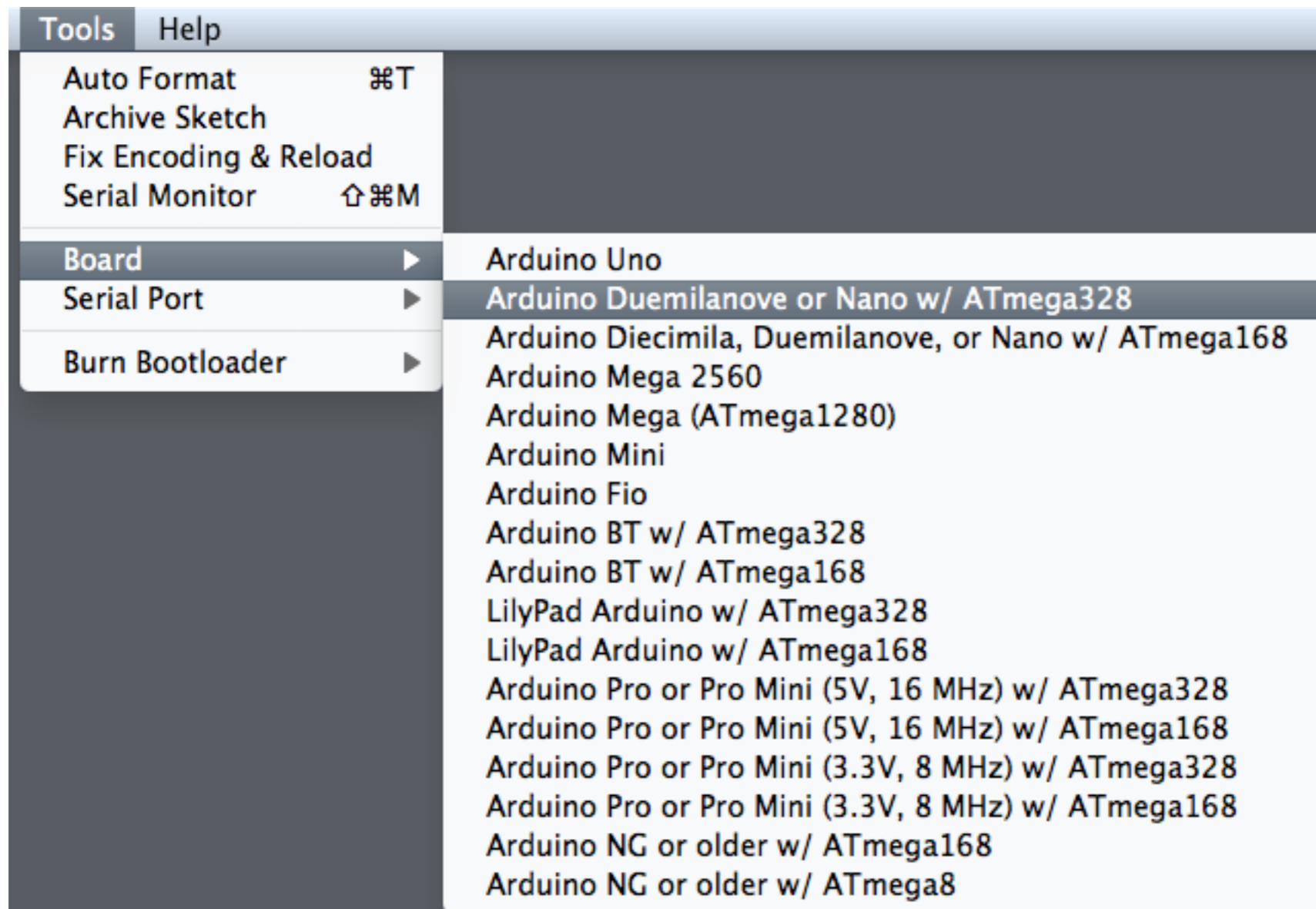

Firmataのセットアップ

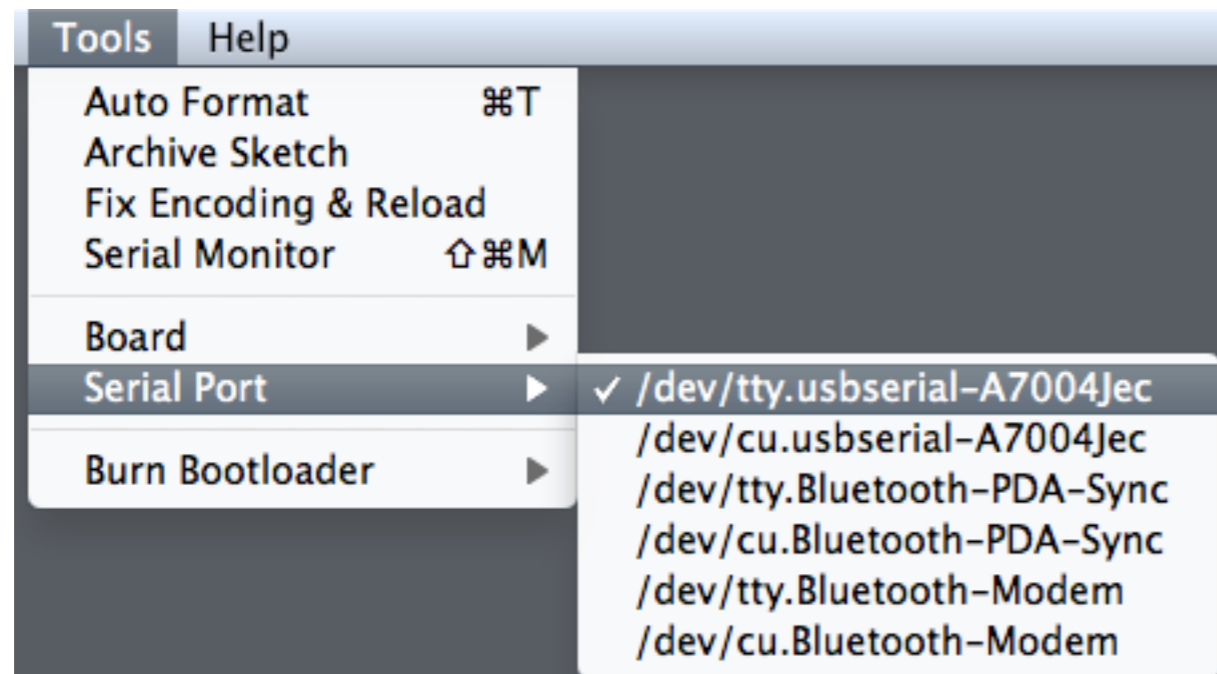

Firmataのセットアップ

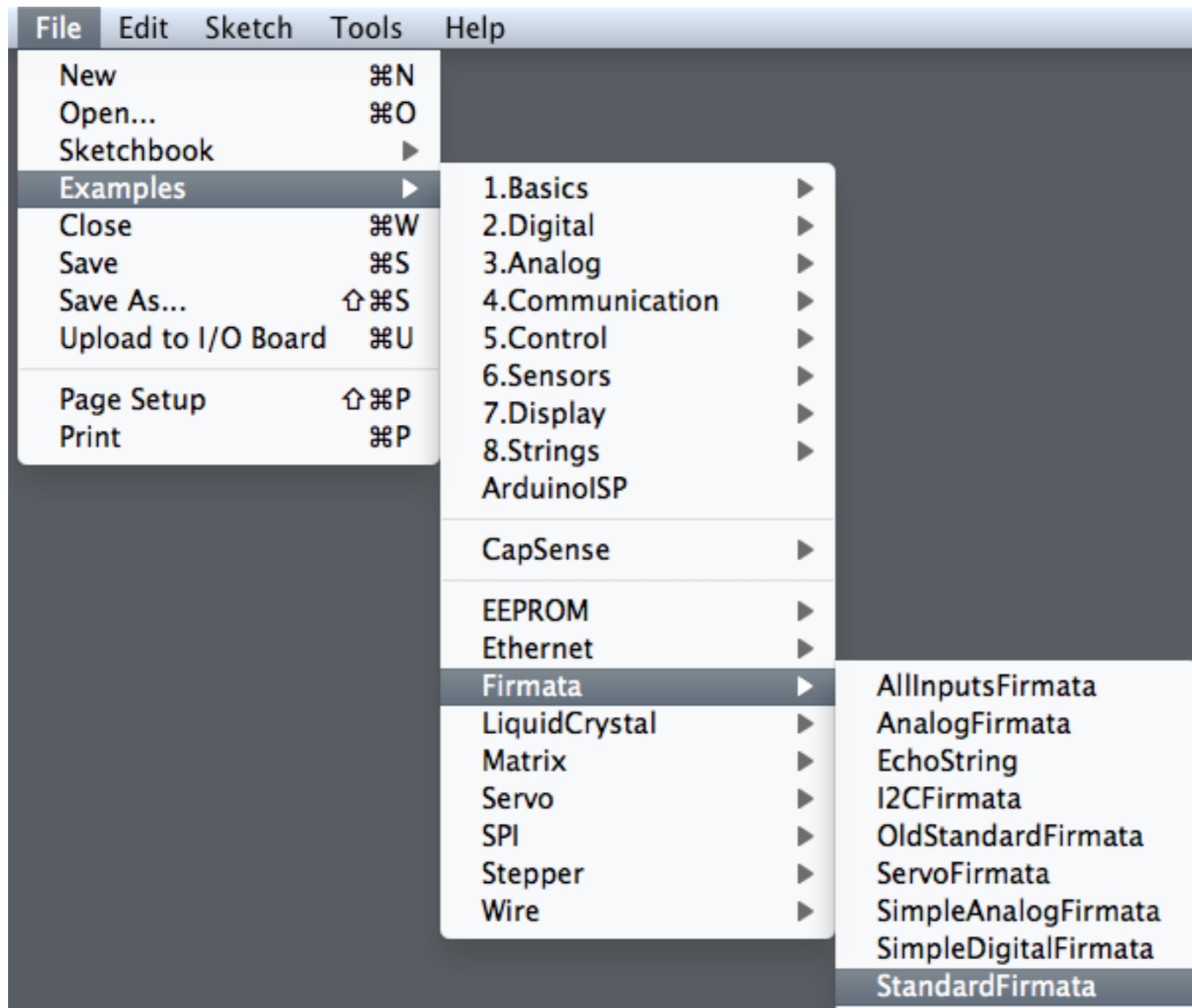

Firmataのセットアップ

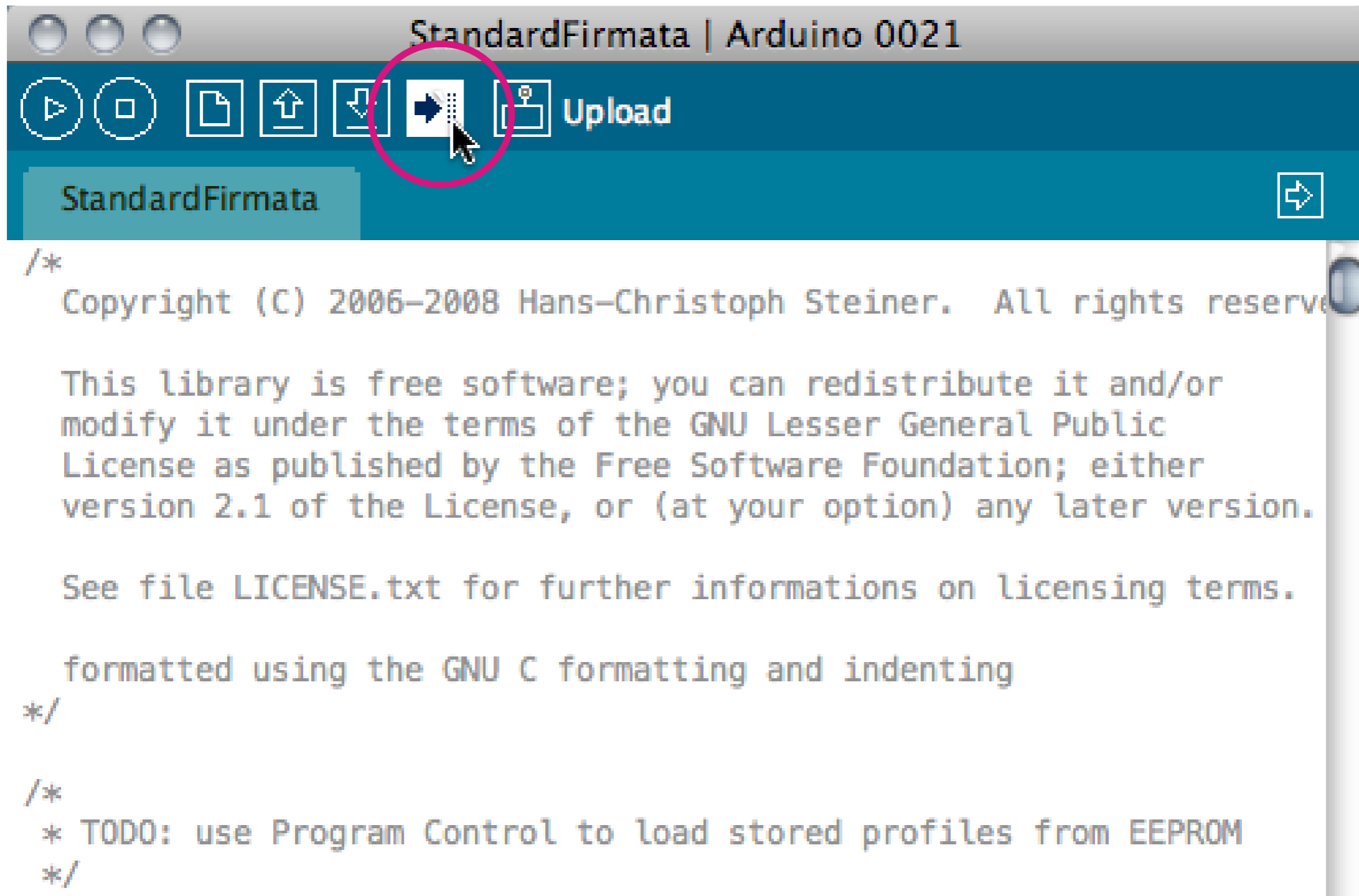

Maxuinoのセットアップ

1. 次のページからMaxuino v.009をダウンロード
<http://www.maxuino.org/?p=58>
2. 次のページからOSC-route (OSX-MachO)をダウンロード
<http://cnmat.berkeley.edu/downloads>
3. デスクトップに下図のように配置してMaxからパスを通す
Options→File Preferences...で+ボタン
4. `maxuino.help.maxpat`をMaxから開く

Maxuinoのセットアップ

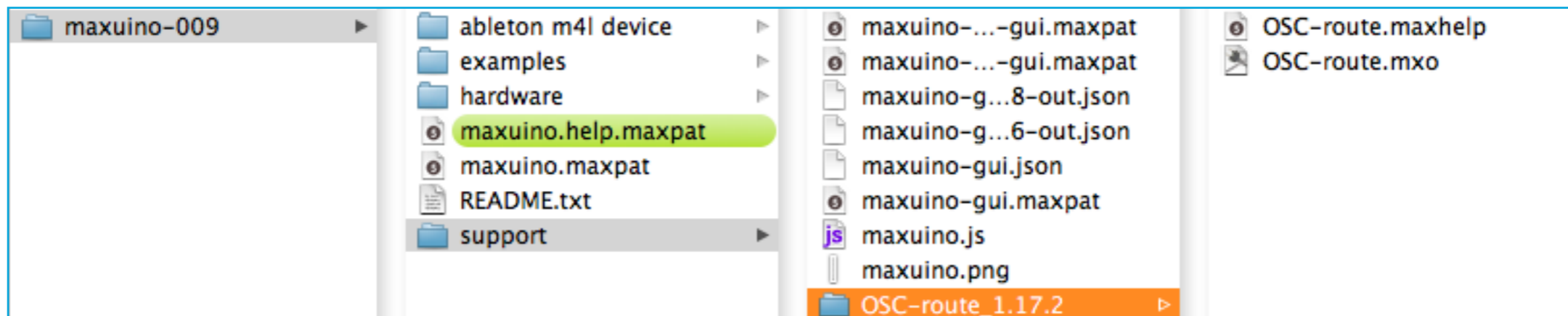

#	Name	Path	Subfolders
1	Patches	./patches	✓
2	Examples	./examples	✓
3	userpath_3	Choose... Macintosh HD:/Users/kotobuki/Desktop/maxuino-009	✓

Firmata × Maxuinoの動作確認

1. maxuino-guiをダブルクリックして開く
2. Select Serial PortでArduino IDEで選択したのと同じポートを選択する
3. Select HardwareでArduino Duemilanoveを選択
4. Analog Pinsで0番をONに
→センサの状態に応じてAnalog 0のスライダが動くか？
5. Digital Pinsで13番のモードをoutに
→outボタンのオン/オフでボード上のLEDが点滅するか？

Firmata × Maxuinoの動作確認

- Header: `:::_MAXUINO_:::` www.arduino.cc
- Section: **Arduino/OSC Interface For Max/MSP**
- Instructions:
 1. General information on Arduino: www.arduino.cc
 2. You need the firmata v.2.1 firmware
 - Arduino 018 or earlier: user our included firmata
 - Arduino 019: included under examples -> Firmata -> Standard Firmata)
 3. Upload the firmware onto your arduino with the Arduino programming software
 4. If you still have troubles, mail to chris.d.coleman@gmail.com/batchku@gmail.com or try someone from the readme, or the Arduino Forums.
- Copyright: (C) Copyright 2006 Free Software Foundation firmata.org/wiki/Download
- Authors: by chris coleman <http://www.digitalcoleman.com> & Ali Momeni <http://alimomeni.net>

Select Serial Port

alternatively you can send a message "port" + portnumber (a, b, c)

update

usbserial-A7004Jec

prepend port

Use [the magic of] OSC to communicate with the maxuino-hardware

p Pin-Modes p Digital-Outputs p PWM-Output p Servo-Output

Use 'maxuino-gui' and 'maxuino' together

maxuino-gui << double-click! version

maxuino a << double-click! arg1: serial port

The diagram shows connections between the OSC objects and the GUI objects. A pink arrow points to the 'maxuino-gui' object.

1

Firmata × Maxuinoの動作確認

